Внимание!
Конкурс!

МАУ ДО «Станция детского, юношеского туризма и экологии» г.Чайковского объявляет о начале Межрегионального конкурса детского патриотического творчества

«Победа! Одна на всех»

сроки подачи заявок:
с 01.04.2019 - 15.05.2019г.г.

Оргкомитет

Утверждаю:
Директор МАУ ДО СДЮТЭ
_____О.А.Третьякова

ПОЛОЖЕНИЕ
о Межрегиональном дистанционном конкурсе детского патриотического творчества «Победа! Одна на всех»

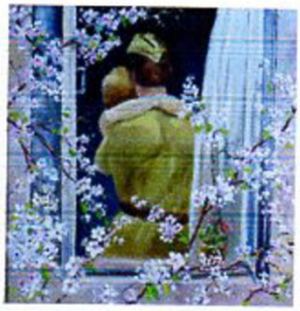

Конкурс 2018 -2019 учебный год.

9 мая - праздник Великой Победы! День Победы! Как много в этих словах. В них горечь слез и потерь, в них радость встреч и достижений. Ведь события тех страшных лет коснулись каждой семьи, каждого человека. И пусть от той Великой Победы нас отделяет много лет, каждый год в начале мая все россияне с уважением и трепетом вспоминают подвиг своих отцов и дедов. Давайте вспомним, с чего все начиналось и как за десятилетия изменились традиции празднования 9 Мая. Предлагаем принять участие в конкурсе детского патриотического творчества «Победа! Одна на всех».

1. Общее положение

1.1. Настоящее Положение определяет цели и задачи дистанционного конкурса творческих работ (далее – Конкурс), направленного на развитие интеллектуального творчества, творческой активности и предоставление участникам возможности соревноваться в масштабе, выходящем за рамки учреждения.

1.2. Организатором дистанционного конкурса является Муниципальное автономное учреждение дополнительного образования «Станция детского, юношеского туризма и экологии» г.Чайковского.

1.3. Для организации Конкурса создается оргкомитет. Оргкомитет определяет состав жюри для экспертизы конкурсных работ и проектов и соблюдение требований к оформлению представляемых на Конкурс материалов.

1.4. Организатор обязуется соблюдать все авторские права участников конкурса. Присланные работы или их фрагменты могут быть использованы в некоммерческих целях (публикация на сайте, в СМИ, в оформлении печатной и электронной продукции).

2. Цели конкурса

2.1. Воспитание уважительное отношение к героическому прошлому страны, воинским традициям, чувства гордости за своих предков.

2.2. Развитие у детей интереса к изучению истории Родины (историко-культурное воспитание детей).

2.3. Формирование опыта и культуры гражданского поведения, социальной активности.

2.4. Содействие в осознании значимости и ценности Дня Победы в истории России.

3. Предмет конкурса

Предметом конкурса являются творческие работы детей, , посвященные Дню Победы в Великой отечественной войне 1941-1945гг.. Работы, выполненные детьми самостоятельно или с помощью или под руководством педагогов, родителей (в этом случае оценивается степень участия ребёнка)

К участию в Конкурсе приглашаются воспитанники и учащиеся образовательных учреждений всех типов и видов (отдельные авторы, авторские коллективы).

4. Номинации конкурса

Конкурс включает следующие **номинации**:

- **«Открытка ветерану»** (открытки, выполненные в любой технике)
- **«Спасибо деду»** (фотографии героев, оформленные в рамки, или фотографии с праздничных мероприятий «Бессмертный полк», возложение цветов к монументу и т.п.)
- **«Победа глазами детей»** (рисунок)
- **«Салют Победы»** (декоративно-прикладное творчество)

5. Сроки проведения конкурса.

5.1.Подача творческих работ в конкурсную комиссию осуществляется с **1 апреля марта по 15 мая 2019 г.**

5.2. Материалы конкурса **принимаются исключительно в электронном варианте по электронной почте** konkursok@yandex.ru или konkursok2@mail.ru

6. Подведение итогов.

6.1. В течение 10-ти дней, с момента окончания приёма заявок, работает аттестационная комиссия.

6.2. По итогам конкурса компетентным жюри в каждом конкурсном направлении будут выбраны:

- победители (I, II и III место в каждой номинации и возрастной категории)
- лауреаты (призёры конкурса, не вошедшие в число победителей)
- дипломанты (обладатели специальных дипломов по решению жюри).

6.3. Оргкомитет имеет право учреждать специальные номинации и выбирать в них победителей

6.4. Итоговый протокол с подписями всех членов жюри размещается на официальном сайте http://sdute.ru/ и в группе https://vk.com/club64686469

6.5. Решение жюри является окончательным, его комментирование и критика не допускаются.

7. Итоговые документы.

Отправка итоговых документов осуществляется в течение месяца после объявления результатов конкурса.

Победители и призеры конкурса в качестве итогового документа получают электронный именной Диплом с печатью и подписью (по электронному адресу, указанному в заявке). Участники, которые не вошли в число призеров, в качестве итогового документа получают электронный именной сертификат «за участие».

8. Требования к конкурсным материалам.

8.1. Общие требования:

- Соответствие условиям Конкурса (теме и направлениям, возрастным требованиям, срокам);
- Факт отправки работ означает согласие участника со всеми условиями Конкурса.
- Оргкомитет не принимает работы не соответствующие требованиям Конкурса.
- Работы участников, нарушающих этические нормы и проявляющих неуважительное отношение к Оргкомитету и другим участникам, снимаются с конкурсов без предупреждения и объяснения причины.

8.2. К каждой конкурсной работе должна быть приложена анкета (приложение 1) и копия квитанции об оплате оргвзноса.

8.3. Максимальный объѐм загружаемой фотографии – 3МБ.

8.4. Рекомендуемый размер – 1024x768 пикселей.

8.5. Минимальный размер по ширине – 640x480 пикселей.

8.6.. **К участию в конкурсе не допускаются:**

- работы, противоречащие этическим нормам;
- работы, авторство которых не принадлежит участнику;
- неэстетичные, небрежно выполненные работы;

 фотографии плохого качества;

 работы, к которым не приложены заявки и копии квитанции об оплате оргвзноса (либо с некорректно оформленными заявками).

9. Руководство подготовкой и проведением Конкурса

9.1. Общее руководство проведением Конкурса осуществляет оргкомитет, который приглашает жюри, привлекает благотворителей и подводит итоги.

тел. для справок 8 (34241) 6-54-14.

Координатор конкурса – Удовиченко Лилия Вячеславовна 89223215864; 89504476954

10. Финансовые условия.

Внимание! Участие в конкурсе платное.

Организационный взнос за участие в конкурсе составляет **100 рублей** за каждого участника в каждой номинации, который будет потрачен на проведение экспертизы конкурсных проектов.

Педагоги, под руководством которых выполнены детские работы (педагоги руководители), желающие получить собственный именной наградной документ, также должны оплатить организационный взнос в размере 100 рублей. Обратите внимание, что диплом для педагога-руководителя может быть заказан только при условии оплаты оргвзноса за участие ребенка.

Заказать только один итоговый документ для педагога – руководителя без итогового документа для ребенка-автора нельзя. Руководитель может заказать 1 итоговый документ за подготовку нескольких участников.

Оплата оргвзноса осуществляется банковским переводом.

Копия квитанции об оплате организационного взноса должна быть приложена к конкурсной работе.

Реквизиты для оплаты участия в конкурсе

ОБЯЗАТЕЛЬНО ДЛЯ ЗАПОЛНЕНИЯ НАЗНАЧЕНИЕ ПЛАТЕЖА

(в противном случае платеж не будет зачислен)

Назначение платежа: **Орг.взнос конкурс «Победа! Одна на всех»**

Получатель: УФК по Пермскому краю (МАУ ДО СДЮТЭ, л/с 3092400040)
ИНН 5920011387 КПП 592001001 ОКТМО 57735000
Банк получателя: Отделение Пермь г. Пермь
БИК 045773001
р/с 40701810165771300346
л/с 3092400040
КБК 00000000000000000130 КФО *2, КОСГУ 131*

Приложение 1

Заявка на участие в межрегиональном дистанционном конкурсе "Победа! Одна на всех"

I. Сведения об участнике	
1	Фамилия и имя участника(ов)
2	Возраст участника(ов) – количество полных лет на момент выполнения конкурсной работы, класс
3	Наименование образовательного учреждения (указывается тип, номер и название ОУ, не указываются его вид и прочие сведения)
4	Место жительства (для родителей), место расположения образовательного учреждения (для педагогов и детей) (например, с. Красное, Кемеровская область)
5	Фамилия, имя, отчество руководителя работы (педагога, воспитателя) (полностью)
II. Сведения о конкурсной работе	
6	Тема работы (проекта)
7	Номинация (направление)
8	Другие сведения о работе (проекте)
III. Контактные данные	
9	E-mail
10	Контактный телефон
IV. Сведения об оплате оргвзноса	
11	Каким способом произведена оплата оргвзноса (банковский перевод, почтовый перевод). Сумма оргвзноса
12	Какого числа была произведена оплата оргвзноса
13	Номер платежного документа Копия платежного документа прилагается к заявке.